

# Výroční zpráva

za účetní období roku 2021



# Výroční zpráva

za účetní období roku 2021

# Slovo úvodem



Vážení kolegové, milí přátelé,

vítejte nad stránkami naší **Výroční zprávy Nadace DRFG za rok 2021**, ve které jsou přehledně shrnuty podpořené projekty za loňský rok. Dovolte mi na tomto místě vyzdvihnout několik zajímavostí uplynulého období:

- Díky štedrosti našich donátorů jsme mohli podpořit celkem 24 subjektů.
- Naše podpora směřovala k jednotlivcům, celým rodinám i charitativním organizacím, které pomáhaly například s likvidací škod po ničivém tornádu.
- Vybrané prostředky jsme darovali na rekonstrukci poškozených objektů, na péči o sociálně znevýhodněné, seniorům a osobám s mentálním hendikepem.
- Nejnižší jednorázový dar byl ve výši pět tisíc korun, nejvyšší dar pak téměř čtyři sta tisíc korun.
- Celková finanční pomoc jménem naší nadace za rok 2021 činila **2 044 867 Kč**.

Rok 2021 byl především kvůli pandemii covid-19, která prakticky paralyzovala celou společnost, velmi náročný. Když jsem zde loni psala o tom, jak se naší nadaci dařilo lidem v nouzi pomáhat, asi nikoho z nás nenapadlo, co bude následovat. Všichni jsme pevně doufali v návrat

k normálnímu životu. Přišlo tornádo, které zamávalo s životy lidí na jižní Moravě a o několik měsíců později začala v Evropě válka. Velmi rychle jsme si uvědomili pomyslnou křehkost míru, který ani třicet let po pádu železné opony není žádnou samozřejmostí. Bohužel.

Zažíváme skutečnou uprchlickou krizi, ve které nejen k nám utíkají matky, aby zachránily život sobě a svým dětem. To je situace, kterou si nejen jako matka neumím vůbec představit. S válčením na Ukrajině je spjata také krize energetická, která tvrdě dopadá na naši ekonomiku. Dvouciferná inflace zvyšuje ceny všeho, tedy i věcí naprosto nezbytných, a dává tak těžkou finanční ránu mnoha domácnostem v Česku. Naše poslání pomáhat těm, kdo pomoc opravdu potřebují - mezi které patří matky samoživitelky, opuštěné a znevýhodněné děti či sociálně slabí, je nyní stále aktuálnější a akutnější. V těchto měsících a dnech pomáhá Nadace DRFG zajišťovat doslova základní životní potřeby lidem, kterým se násobně zvedají poplatky za energie, stejně jako zlepšujeme život dětem, které se ne vlastním přičiněním ocitly v dětských domovech a zůstaly samy.

Tímto chci vzpomenout na pro mě srdcový projekt Krabice od bot, který dlouhodobě podporujeme, protože nejen za jeho finanční podporu si všichni zasloužíte obrovský dík a uznání. Jsem hrdá na to, že jsme mohli být jedni z prvních, kteří se k dnes již velmi populární formě pomoci přidali. Nezištná pomoc ve formě dárků v malé krabici už není spjata pouze s Vánoci. Krabice letos putovaly i na válkou zmítanou Ukrajinu, kde od začátku války osiřely tisíce dětí.

Netroufám si zde odhadovat budoucí vývoj. Ze srdce si však přeji, aby brzy nastal mír a s ním se postupně zlepšila nejen ekonomická situace pro miliony lidí.

Moc děkuji Vám všem, kteří i v této krizové době pomáháte těm, kdo Vaši pomoc potřebují a ocení. Snad budu moci už za rok psát úvodní slovo v pozitivnějším duchu, držme si palce, ať se situacelepší.

Vaše

Petra Rusňáková  
předsedkyně správní rady Nadace DRFG

# Obecné údaje o nadaci

## Identifikační údaje

Název:	Nadace DRFG
Sídlo od 01. 01. 2020:	Vinařská 460/3, Pisárky, 603 00 Brno
Datum vzniku:	20. dubna 2016
IČ:	050 12 571
Zapsáno:	Krajský soud v Brně, oddíl N, složka 600

## Orgány

### **Správní rada:**

Petra Rusňáková, předsedkyně správní rady  
David Rusňák, místopředseda správní rady  
Ondřej Macek, člen správní rady  
Michaela Valuchová, člen správní rady

### **Revizor:**

Marian Vařečka, advokát

Nadační jmění při zřízení  
nadace činí 500 000 Kč.

# Představení nadace

Nadace DRFG vznikla sepsáním nadační listiny ve formě notářského zápisu dne 12. 4. 2016 v souladu se zákonem č. 277/1997 Sb. a dne 20. 4. 2016 byla zapsána Krajským soudem v Brně do nadačního rejstříku, oddíl N, vložka č. 600, s přiděleným identifikačním číslem 05012571.

## Účel Nadace DRFG

Nadace byla založena zejména pro podporu činností v následujících oblastech:

### Finanční gramotnost

Podporujeme systémový i individuální rozvoj učitelů a metodicky pomáháme při zavádění principů finanční gramotnosti již od základních škol.

### Humanitární a charitativní pomoc

Podpora hospiců, sociálního bydlení, sociální a zdravotní péče.

### Veřejně prospěšné aktivity

Dobrovolnictví, nové metody filantropie a společenské odpovědnosti.

### Zlepšování prarodinného klimatu

Rozvoj osobnosti, mezigenerační soužití, sladování rodinného a pracovního života.

### Trvale udržitelný rozvoj

Ochrana životního prostředí, prosazování principu cirkulární ekonomiky, zemědělství a vinařství.

### Rozvoj občanské společnosti

Umění vládnout, činnosti svobodných médií, ochrana lidských práv a náboženských svobod.

### Posilování moravské regionální identity

Podpora živé kultury, údržby a obnovy památek, historie a umění.

### Volnočasové aktivity

Tělovýchova, sport a prevence sociálně patologických jevů.

# Činnost a oblasti podpory

Podnikání není jen tvrdý byznys, má svou lidskou stránku a širší společenský rozměr. Od vzniku investiční skupiny DRFG podporujeme řadu sociálních, kulturních a sportovních projektů. Naše rozmanité podpůrné aktivity jsme sjednotili a ukotvili v Nadaci DRFG.

## Podporujeme

- **Lidi postižené živelnými pohromami**  
– abychom jim pomohli překlenout těžké období
- **Lidi s hendikepem, sociálně znevýhodněné a nemocné**  
– aby se zlepšily jejich kompetence a kvalita života
- **Dobrovolníky a pečující**  
– aby se lépe ocenila jejich záslužná práce a dosáhli vyšší úrovně služeb
- **Charitativní organizace zřizované církvemi**  
– aby v duchu svého poslání pomáhaly nejpotřebnějším
- **Občanské iniciativy**  
– aby se díky kulturním a vzdělávacím projektům zlepšovala atmosféra ve společnosti, ochrana památek a prestiž Česka v zahraničí
- **Pomáhající z řad zaměstnanců a partnerů skupiny DRFG**  
– aby jejich podpora byla ještě účinnější.

V následujícím roce bude Nadace DRFG pokračovat v činnosti v souladu se svým účelem.

# Koho jsme v roce 2021 podpořili





## Krabice od bot 2021

[www.krabiceodbot.cz](http://www.krabiceodbot.cz)

### Dar 300 000 Kč

Jsme hrdým dlouholetým partnerem projektu Krabice od bot. V uplynulém roce jsme největší sbírku vánočních dárků pro děti v nouzi podpořili částkou 300 000 Kč, která umožnila organizátorům zajistit její logistiku a veškerou přípravu. Ročník 2021 přinesl několik rekordů:

- zapojilo se do ní téměř 13 000 registrovaných dárců a 157 škol,
- s tématem chudoby a sociálního vyloučení se podařilo oslovit 2 300 učitelů
- přibýlo dalších 32 nových sběrných míst
- na dlouhodobou pomoc se vybralo 2,7 milionu korun
- 48 000 dětí si mohlo pod vánočním stromčkem otevřít svou krabici od bot

Kolegové ze skupiny DRFG se do sbírky každoročně zapojují a kromě finanční podpory projektu balí krabice pro děti různých věkových skupin. V roce 2022 se k dětem, jejichž rodiče se ocitají ve finanční tísní, a jejichž počet stále roste, přidávají také děti z Ukrajiny, které ve válce ztratily rodiče a často i svůj domov. Finanční pomoc z Krabice online i symbolická podpora, vyjádřená vánočním dárkem v krabici od bot, má rok od roku větší a hlubší smysl.

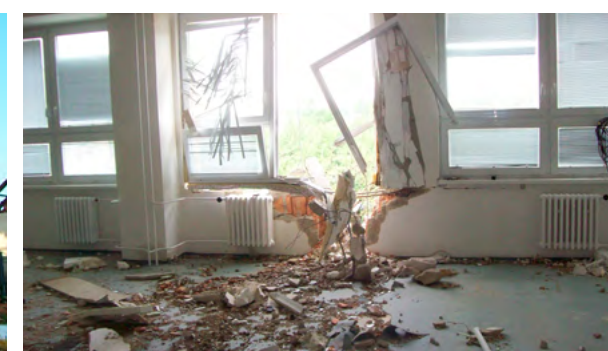

## Integrovaná střední škola Hodonín

[www.issho.cz](http://www.issho.cz)

### Dar 50 000 Kč

Červnové tornádo poničilo také objekt Integrované střední školy Hodonín, která se nachází v nejpostiženější části města. Několik budov školy bylo méně či více poničeno, truhlářské a tesařské dílny však byly poškozeny natolik, že byla nutná jejich demolice. Ostatní objekty utrpěly škodami na fasádě, oknech, zdivu a v důsledku proniknutí sutě a vody do interiéru bylo potřeba zrekonstruovat také vnitřní prostory - především podlahy, omítky a dveře. I přes rozsáhlé poškození všech budov se škole podařilo připravit náhradní prostory pro výuku tak, aby mohl školní rok začít pro všechny obory a v řádném termínu. Dar Nadace DRFG ve výši 50 000Kč byl použit na nákup pásové pily, který nahradila zničené stroje určené pro výuku žáků oboru truhlář. Zbývající část finančního daru škola použila na obnovu zničeného vybavení tříd pro výuku.





## Domov Horizont Kyjov

[www.horizontkyjov.cz](http://www.horizontkyjov.cz)

### Dar 100 000 Kč

Částkou 100 000 Kč ročně dlouhodobě podporujeme Domov Horizont, který pečuje o osoby se zdravotním postižením. Letos prostředky sloužily k zakoupení klimatizace a speciálního nadměrného invalidního vozíku pro nemobilní uživatele. Zbylou sumou jsme přispěli na rekreační pobyt uživatelů, výlety do okolí a sportovní hry.



## Národohospodářská fakulta VŠE v Praze

[nf.vse.cz](http://nf.vse.cz)

### Dar 80 000 Kč

Nadace DRFG podpořila již podruhé Soutěž o cenu děkana Národohospodářské fakulty při VŠE o nejlepší středoškolskou práci v oblasti ekonomie. Poskytli jsme finanční prostředky na odměny pro všech 10 autorů oceněných prací ve výši 80 000 Kč, přičemž vítěz si odnesl částku 20 000 Kč. Na prvních třech místech se umístili Tobiáš Kout z Malostranského gymnázia v Praze, Matěj Foglar z Gymnázia J. V. Jirsíka v Českých Budějovicích a Štěpánka Králová z Obchodní akademie a jazykové školy z Ústí nad Labem. Slavnostní předání cen proběhlo společně s imatrikulací studentů v areálu Pražského hradu. Výhercům srdečně gratulujeme.





## Víly pro děti, nadační fond

[www.vilyprodeti.cz](http://www.vilyprodeti.cz)

**Dar 20 000 Kč**

Projekt Víly pro děti má za cíl zpříjemnit dětem pobyt v nemocnici prostřednictvím veselých maleb a celkově pozitivně ladené výzdoby prostor, která zútulňuje dříve neosobní a chladné prostory nemocnice. Kromě společných prostor byly vymalovány také pokoje pro matky s dětmi, aby se všichni přítomní cítili příjemně a v bezpečí. Částkou 20 000 Kč jsme podpořili výmalbu dětského oddělení Fakultní nemocnice v Brně.

## Diakonie ČE – Středisko humanitární a rozvojové spolupráce

[diakoniespolu.cz](http://diakoniespolu.cz)

**Dar 200 000 Kč**

Částkou 200 000 Kč jsme podpořili programy Diakonie v souvislosti s živelnou událostí – tornádem, které postihlo více obcí na jižní Moravě. Prostředky sloužily k bezprostřední pomoci v rámci likvidace škod, koordinace dobrovolníků a vyplácení finančních darů žadatelům v tíživé životní situaci.

## Charita Uherské Hradiště

[uhradiste.charita.cz](http://uhradiste.charita.cz)

**Dar 35 862 Kč**

Domácí hospic Antonínek byl Nadací DRFG podpořen částkou 35.862,- Kč. Za danou částku byly financovány některé ze zdravotnických pomůcek, které slouží nemocným v konečné fázi jejich onemocnění. Poskytnutý dar sloužil k pořízení aktivních antidekubitních matrací, které slouží ke snadnějšímu ošetření pacientů. Hospic za věnované prostředky nakoupil také koncentrátor kyslíku, který pomáhá nemocným, kteří se v rámci svého onemocnění potýkají s dušností či dechovou nedostatečností a oxygenoterapie jim dýchání usnadňuje. Hlavním cílem hospicu je poskytovat přímou pomoc pacientům a jejich rodinám, které se musí s traumatickou situací vyrovnat a rozhodly se o svého blízkého pečovat v bezpečí svého domova.

## Městys Moravská Nová Ves

[mnves.cz](http://mnves.cz)

Obci Moravská Nová Ves, která byla silně zasažena ničivým tornádem, jsme na přechodné období zapůjčili auto za účelem operativní pomoci občanům s likvidací vzniklých škod. Díky této pomoci mohli zástupci obce operativně řešit nezbytné úkoly spojené s přímou pomocí občanům.



## Individuální podpora

**Dar 20 000 Kč**

Jan Holub je od narození autista s velkou vášní pro sport. Od útlého věku se věnuje sportu, převážně plavání, ve kterém aktivně závodí. Za dobu, co plave, se mu podařilo 19x vyhrát mistrovství ČR. Na reprezentaci České republiky na Mistrovství světa v plavání pro sportovce s vadou intelektu (Virtus World Swimming Championships) jsme Honzovi přispěli částkou 20 000 Kč. Z mistrovství dojel nadšený, dovezl si osm stříbrných a tři zlaté medaile v kategorii Plavci s autismem II-3. Jeho životní heslo je "slovo nejde neznám - buď nechci nebo neumím" a "nikdy nemůžu říct, že něco nedokážu, když se o to nepokusím".

## Individuální podpory na rekonstrukci po tornádu

**Dar 750 000 Kč**

Celkem 750 000 Kč (3x 250 000 Kč) jsme věnovali na odstranění následků živelné katastrofy a rekonstrukci tornádem zničených nemovitostí. Podpořili jsme tři rodiny na Hodonínsku, jmenovitě Věru Zugárkovou, Martinu Svobodovou a Martina Tichého.

Konkrétně Martina Svobodová využila darovanou částku na stavbu podkroví, které smetlo tornádo. Svépomocí pak rekonstruuje přízemní patro. Kus práce už je za nimi a Vánoce 2022 by už měli oslavit znovu doma.

## Individuální podpora

**Dar 20 000 Kč**

Jonášek je zdravotně těžce postižený dvanáctiletý chlapec. Má vrozený syndrom s extrémní kloubní hypermobilitou a svalovou hypotonií, těžkou mentální retardací s opožděným vývojem řeči a dalšími důsledky. Na speciální ortézy na míru mu Nadace DRFG přispěla částkou 20 000 Kč. S jejich pomocí předejde Jonášek dalším pohybovým komplikacím, které by mohly vést až k trvalým poruchám hybnosti. Současně mu pomáhají v jeho snaze sdílet s ostatními běžné denní aktivity, což pozitivně podporuje i jeho psychický vývoj.

## Individuální podpora

[www.vnbrno.cz](http://www.vnbrno.cz)

**Dar 21 006 Kč**

O 15letou Natálii Urbanovou se stará babička. V tíživé finanční situaci jsme rodinu podpořili nákupem počítače pro domácí výuku, který byl nezbytnou vzdělávací pomůckou v době pandemie.

# Zhodnocení činnosti a hospoda- ření

## Přehled příspěvků a darů:

Podpořený subjekt	Částka v Kč
Vojenská nemocnice Brno	18 000,00
Diakonie	30 000,00
Diecézní charita Brno	150 000,00
Notebook - dar	21 005,60
Diakonie	30 000,00
Liga vozíčkářů	20 000,00
Diakonie	30 000,00
Diakonie 2/2	200 000,00
Víly pro děti	20 000,00
Holub Jan	20 000,00
Charita Uherské Hrad.	35 862,00
Diakonie	30 000,00
Oprava notebooku, výměna LCD	6 255,70
Diakonie	30 000,00
Diakonie	30 000,00
Diakonie	30 000,00
Domov Horizont	100 000,00
ISŠ Hodonín	50 000,00
Tichý_tornádo	250 000,00
Svobodová_tornádo	250 000,00
Zugárková Jakubičková_tor	250 000,00
Vratka nevyčerpaného daru-Jan Holub	-20 000,00
Diakonie	30 000,00
Holub	20 000,00
Diakonie ČCE	200 000,00
Diakonie	30 000,00
Lucie Kešnerová	5 000,00
Matěj Vlček	5 000,00
Anna Chalupecká	5 000,00
Konstantin Samoylov	5 000,00

Štěpánka Králová	10 000,00
Matěj Foglar	15 000,00
Tobiáš Kout	20 000,00
Kateřina Bartoňová	5 000,00
Sofia Vasilievskaia	5 000,00
Barbora Mísařová	5 000,00
Diakonie	30 000,00
Diakonie	30 000,00
Jan Holub	20 000,00
Diakonie	30 000,00
<b>Celkem</b>	<b>2 051 123,30</b>

## Přehled přijatých příspěvků a darů od právnických osob:

Podpořený subjekt	Částka v Kč
BC Invest and Consult, s.r.o.	240 000
DRFG, a.s.	200 000
DRFG TELCO, s.r.o.	150 000
DRFG Real Estate, s.r.o.	150 000
PR PA RT NE RS Advisory Group, s.r.o.	20 000
PATEK Finance, s.r.o.	20 000
Finest Invest, a.s.	15 000
MF fin, s.r.o.	15 000
PROFORZA Jurečka, s.r.o.	10 000
FinBrand, s.r.o.	10 000
Kardio Jiří Střelec, s.r.o.	10 000
<b>Součet jednotlivých darů pod 10 000 Kč od právnických osob</b>	<b>15 893</b>
<b>Celkem</b>	<b>855 893</b>

## Přehled přijatých příspěvků a darů od fyzických osob:

Podpořený subjekt	Částka v Kč
Rusňák David	500 000
Hrabě Břetislav	100 000
Bartušek Jan	50 000
Pogštefl Karel	25 000
Brabenec Aleš	20 000
Krajcigr Petr	20 000
Válek Petr	20 000
Kouřil Tomáš	20 000
Pořádek Michal	20 000
Kruliš Jan	20 000
Slaný Martin	15 000
Kuběna Petr	10 000
Seifert Aleš	10 000
Pochylý Martin	10 000
Řezníček Roman	10 000
Pastorek Pavel	10 000
Prokeš Pavel	10 000
<b>Součet jednotlivých darů pod 10 000 Kč od fyzických osob</b>	<b>415 176</b>
<b>Celkem přijato od FO</b>	<b>1 285 176</b>

## Přehled majetku a závazků:

Struktura aktiv a pasiv k 31. 12. 2021 (v celých tisících Kč)

<b>AKTIVA</b>	<b>822</b>
<b>Dlouhodobý majetek</b>	<b>0</b>
<b>Krátkodobý finanční majetek</b>	<b>813</b>
Finanční hotovost	10
Peníze na běžném účtu	803
<b>Krátkodobé pohledávky</b>	<b>9</b>
Poskytnuté krátkodobé zálohy	0
Odběratelé	9

<b>PASIVA</b>	<b>822</b>
<b>Vlastní zdroje</b>	<b>818</b>
Základní jmění	500
Fondy	3 511
Hospodářský výsledek	-102
Neuhrazená ztráta minulých let	- 3 193
<b>Cizí zdroje</b>	<b>4</b>
Dodavatelé	4

## Struktura nákladů v Kč

<b>NÁKLADY</b>	<b>102</b>
Náklady na reprezentaci	0
Služby	96
Ostatní	5

## Přehled majetku a závazků

Nadace DRFG hospodařila v roce 2021 podle pravidel o poskytování nadačních příspěvků § 353 až 356 zákona č. 89/2012 Sb., ve znění pozdějších předpisů.



# ROZVAHA

Zpracováno v souladu s vyhláškou č. 500/2002 Sb., ve znění pozdějších předpisů

plný rozsah k 31. 12. 2021 (v celých tisících Kč)

Nadace DRFG  
IČ: 050 12 571  
Vinařská 460/3, Pisárky, 603 00 Brno

Označ.	<b>AKTIVA</b>	Číslo řádku	Účetní období	Stav k prvnímu dni	Stav k poslednímu dni
A.	Dlouhodobý majetek celkem	1	0	0	0
A. I.	Dlouhodobý nehmotný majetek celkem	2	0	0	0
	1. Nehmotné výsledky výzkumu a vývoje	3	0	0	0
	2. Software	4	0	0	0
	3. Ocenitelná práva	5	0	0	0
	4. Drobný dlouhodobý nehmotný majetek	6	0	0	0
	5. Ostatní dlouhodobý nehmotný majetek	7	0	0	0
	6. Nedokončený dlouhodobý nehmotný majetek	8	0	0	0
	7. Poskytnuté zálohy na dlouhodobý nehmotný majetek	9	0	0	0
A. II.	Dlouhodobý hmotný majetek celkem	10	0	0	0
	1. Pozemky	11	0	0	0
	2. Umělecká díla, předměty a sbírky	12	0	0	0
	3. Stavby	13	0	0	0
	4. Hmotné movité věci a jejich soubory	14	0	0	0
	5. Pěstitelské celky trvalých porostů	15	0	0	0
	6. Dospělá zvířata a jejich skupiny	16	0	0	0
	7. Drobný dlouhodobý hmotný majetek	17	0	0	0
	8. Ostatní dlouhodobý hmotný majetek	18	0	0	0
	9. Nedokončený dlouhodobý hmotný majetek	19	0	0	0
	10. Poskytnuté zálohy na dlouhodobý hmotný majetek	20	0	0	0
A. III.	Dlouhodobý finanční majetek celkem	21	0	0	0
	1. Podíly - ovládaná nebo ovládající osoba	22	0	0	0

	2. Podíly - podstatný vliv	23	0	0
	3. Dluhové cenné papíry držené do splatnosti	24	0	0
	4. Zápůjčky organizačním složkám	25	0	0
	5. Ostatní dlouhodobé zápůjčky	26	0	0
	6. Ostatní dlouhodobý finanční majetek	27	0	0
A. IV.	Oprávky k dlouhodobému majetku celkem	28	0	0
	1. Oprávky k nehmotným výsledkům výzkumu a vývoje	29	0	0
	2. Oprávky k softwaru	30	0	0
	3. Oprávky k ocenitelným právům	31	0	0
	4. Oprávky k drobnému dlouhodobému nehmotnému majetku	32	0	0
	5. Oprávky k ostatnímu dlouhodobému nehmotnému majetku	33	0	0
	6. Oprávky ke stavbám	34	0	0
	7. Oprávky k samostatným hmotným movitým věcem a souborům hmotných movitých věcí	35	0	0
	8. Oprávky k pěstitelským celkům trvalých porostů	36	0	0
	9. Oprávky k základnímu stádu a tažným zvířatům	37	0	0
	10. Oprávky k drobnému dlouhodobému hmotnému majetku	38	0	0
	11. Oprávky k ostatnímu dlouhodobému hmotnému majetku	39	0	0
B.	Krátkodobý majetek celkem	40	833	822
B. I.	Zásoby celkem	41	0	0
	1. Materiál na skladě	42	0	0
	2. Materiál na cestě	43	0	0
	3. Nedokončená výroba	44	0	0
	4. Polotovary vlastní výroby	45	0	0
	5. Výrobky	46	0	0
	6. Mladá a ostatní zvířata a jejich skupiny	47	0	0
	7. Zboží na skladě a v prodejnách	48	0	0
	8. Zboží na cestě	49	0	0
	9. Poskytnuté zálohy na zásoby	50	0	0
B. II.	Pohledávky celkem	51	12	9
	1. Odběratelé	52	12	9
	2. Směnky k inkasu	53	0	0

3. Pohledávky za eskontované cenné papíry	54	0	0
4. Poskytnuté provozní zálohy	55	0	0
5. Ostatní pohledávky	56	0	0
6. Pohledávky za zaměstnanci	57	0	0
7. Pohledávky za institucemi sociálního zabezpečení a veřejného zdravotního pojištění	58	0	0
8. Daň z příjmů	59	0	0
9. Ostatní přímé daně	60	0	0
10. Daň z přidané hodnoty	61	0	0
11. Ostatní daně a poplatky	62	0	0
12. Nároky na dotace a ostatní zúčtování se státním rozpočtem	63	0	0
13. Nároky na dotace a ostatní zúčtování s rozpočtem orgánů územních samosprávných celků	64	0	0
14. Pohledávky za společníky sdruženými ve společnosti	65	0	0
15. Pohledávky z pevných termínovaných operací a opcí	66	0	0
16. Pohledávky z vydaných dluhopisů	67	0	0
17. Jiné pohledávky	68	0	0
18. Dohadné účty aktivní	69	0	0
19. Opravná položka k pohledávkám	70	0	0
<b>B. III. Krátkodobý finanční majetek celkem</b>	<b>71</b>	<b>821</b>	<b>813</b>
1. Peněžní prostředky v pokladně	72	10	10
2. Ceniny	73	0	0
3. Peněžní prostředky na účtech	74	811	803
4. Majetkové cenné papíry k obchodování	75	0	0
5. Dluhové cenné papíry k obchodování	76	0	0
6. Ostatní cenné papíry	77	0	0
7. Peníze na cestě	78	0	0
<b>B. IV. Jiná aktiva celkem</b>	<b>79</b>	<b>0</b>	<b>0</b>
1. Náklady příštích období	80	0	0
2. Příjmy příštích období	81	0	0
<b>Aktiva celkem</b>	<b>82</b>	<b>833</b>	<b>822</b>

# ROZVAHA

Zpracováno v souladu s vyhláškou č. 500/2002 Sb., ve znění pozdějších předpisů

Nadace DRFG  
IČ: 050 12 571  
Vinařská 460/3, Pisárky, 603 00 Brno

plný rozsah k 31. 12. 2021 (v celých tisících Kč)

PASIVA	číslo řádku	Účetní období	
		stav k prvnímu dni	stav k poslednímu dni
Účetní období			
<b>A. Vlastní zdroje celkem</b>	<b>1</b>	<b>830</b>	<b>818</b>
A. I. Jmění celkem	2	3 921	4 011
1. Vlastní jmění	3	500	500
2. Fondy	4	3 421	3 511
3. Oceňovací rozdíly z přecenění finančního majetku a závazků	5	0	0
<b>A. II. Výsledek hospodaření celkem</b>	<b>6</b>	<b>-3 091</b>	<b>-3 193</b>
1. Účet výsledku hospodaření	7	xxxxxxx	-102
2. Výsledek hospodaření ve schvalovacím řízení	8	-146	xxxxxxx
3. Nerozdělený zisk, neuhrazená ztráta minulých let	9	-2 945	-3 091
<b>B. Cizí zdroje celkem</b>	<b>10</b>	<b>3</b>	<b>4</b>
B. I. Rezervy celkem	11	0	0
1. Rezervy	12	0	0
<b>B. II. Dlouhodobé závazky celkem</b>	<b>13</b>	<b>0</b>	<b>0</b>
1. Dlouhodobé úvěry	14	0	0
2. Vydané dluhopisy	15	0	0
3. Závazky z pronájmu	16	0	0
4. Přijaté dlouhodobé zálohy	17	0	0
5. Dlouhodobé směnky k úhradě	18	0	0
6. Dohadné účty pasivní	19	0	0
7. Ostatní dlouhodobé závazky	20	0	0

B. III.	Krátkodobé závazky celkem	21	3	4
	1. Dodavatelé	22	3	4
	2. Směnky k úhradě	23	0	0
	3. Přijaté zálohy	24	0	0
	4. Ostatní závazky	25	0	0
	5. Zaměstnanci	26	0	0
	6. Ostatní závazky vůči zaměstnancům	27	0	0
	7. Závazky k institucím sociálního zabezpečení a veřejného zdravotního pojištění	28	0	0
	8. Daň z příjmů	23	0	0
	9. Ostatní přímé daně	24	0	0
	10. Daň z přidané hodnoty	25	0	0
	11. Ostatní daně a poplatky	26	0	0
	12. Závazky ze vztahu k státnímu rozpočtu	27	0	0
	11. Závazky ze vztahu k rozpočtu orgánů územních samosprávných celků	28	0	0
	12. Závazky z upsaných nesplacených cenných papírů a podílů	33	0	0
	13. Závazky ke společníkům sdruženým ve společnosti	34	0	0
	14. Závazky z pevných termínovaných operací a opcí	35	0	0
	15. Jiné závazky	36	0	0
	16. Krátkodobé úvěry	37	0	0
	17. Eskontní úvěry	38	0	0
	18. Vydané krátkodobé dluhopisy	39	0	0
	19. Vlastní dluhopisy	40	0	0
	20. Dohadné účty pasivní	41	0	0
	21. Ostatní krátkodobé finanční výpomoci	42	0	0
	22. Dohadné účty pasivní	43	0	0
	23. Ostatní krátkodobé finanční výpomoci	44	0	0
B. IV.	Jiná pasiva celkem	45	0	0
	1. Výdaje příštích období	46	0	0
	2. Výnosy příštích období	47	0	0
	<b>Pasiva celkem</b>	<b>48</b>	<b>833</b>	<b>822</b>

# VÝKAZ ZISKU A ZTRÁTY

Zpracováno v souladu s vyhláškou č. 500/2002 Sb., ve znění pozdějších předpisů

Nadace DRFG  
IČ: 050 12 571  
Vinařská 460/3, Pisárky, 603 00 Brno

plný rozsah k 31. 12. 2021 (v celých tisících Kč)

VÝKAZ ZISKU A ZTRÁTY		číslo řádku	Běžné období	
			Hlavní	Hospodářská
<b>A.</b>	<b>Náklady</b>	<b>1</b>	<b>102</b>	<b>0</b>
A. I.	Spotřebované nákupy a nakupované služby	2	96	0
	1. Spotřeba materiálu, energie a ostatních neskladovaných dodávek	3	0	0
	2. Prodané zboží	4	0	0
	3. Opravy a udržování	5	0	0
	4. Náklady na cestovné	6	0	0
	5. Náklady na reprezentaci	7	0	0
	6. Ostatní služby	8	96	0
A. II.	Změna stavu zásob vlastní činnosti a aktivace	9	0	0
	7. Změna stavu zásob vlastní činnosti	10	0	0
	8. Aktivace materiálu, zboží a vnitřní organizačních služeb	11	0	0
	9. Aktivace dlouhodobého majetku	12	0	0
A. III.	Osobní náklady	13	0	0
	10. Mzdové náklady	14	0	0
	11. Zákonné sociální pojištění	15	0	0
	12. Ostatní sociální pojištění	16	0	0
	13. Zákonné sociální náklady	17	0	0
	14. Ostatní sociální náklady	18	0	0
A. IV.	Daně a poplatky	19	1	0
	15. Daně a poplatky	20	1	0

A. V.	Ostatní náklady	21	5	0
	16. Smluvní pokuty, úroky z prodlení, ostatní pokuty a penále	22	0	0
	17. Odpis nedobytné pohledávky	23	3	0
	18. Nákladové úroky	24	0	0
	19. Kursové ztráty	25	0	0
	20. Dary	26	0	0
	21. Manka a škody	27	0	0
	22. Jiné ostatní náklady	28	2	0
A. VI.	Odpisy, prodaný majetek, tvorba a použití rezerv a opravných položek	29	0	0
	23. Odpisy dlouhodobého majetku	30	0	0
	24. Prodaný dlouhodobý majetek	31	0	0
	25. Prodané cenné papíry a podíly	32	0	0
	26. Prodaný materiál	33	0	0
	27. Tvorba a použití rezerv a opravných položek	34	0	0
A. VII.	Poskytnuté příspěvky	35	0	0
	28. Poskytnuté členské příspěvky a příspěvky zúčtované mezi organizačními složkami	36	0	0
A. VIII.	Daň z příjmů	37	0	0
	29. Daň z příjmů	38	0	0
	Náklady celkem	39	102	0
	<b>Výnosy</b>	<b>40</b>	<b>0</b>	<b>0</b>
B. I.	Provozní dotace	41	0	0
	1. Provozní dotace	42	0	0
B. II.	Přijaté příspěvky	43	0	0
	2. Přijaté příspěvky zúčtované mezi organizačními složkami	44	0	0
	3. Přijaté příspěvky (dary)	45	0	0
	4. Přijaté členské příspěvky	46	0	0
B. III.	Tržby za vlastní výkony a za zboží	47	0	0
B. IV.	Ostatní výnosy	48	0	0
	5. Smluvní pokuty, úroky z prodlení, ostatní pokuty a penále	49	0	0
	6. Platby za odepsané pohledávky	50	0	0

	7. Výnosové úroky	51	0	0
	8. Kursové zisky	52	0	0
	9. Zúčtování fondů	53	0	0
	10. Jiné ostatní výnosy	54	0	0
B. V.	Tržby z prodeje majetku	55	0	0
	11. Tržby z prodeje dlouhodobého nehmotného a hmotného majetku	56	0	0
	12. Tržby z prodeje cenných papírů a podílů	57	0	0
	13. Tržby z prodeje materiálu	58	0	0
	14. Výnosy z krátkodobého finančního majetku	59	0	0
	15. Výnosy z dlouhodobého finančního majetku	60	0	0
	<b>Výnosy celkem</b>	<b>61</b>	<b>0</b>	<b>0</b>
C.	Výsledek hospodaření před zdaněním	62	-102	0
D.	Výsledek hospodaření po zdanění	63	-102	0

# Příloha k účetní závěrce

sestavená k 31.12.2021

Nadace DRFG  
Vinařská 460/3, Pisárky, 603 00 Brno  
IČ: 050 12 571

## I. Základní údaje

Účetní období: 01. 01. 2021 – 31. 12. 2021  
Název: Nadace DRFG  
Sídlo organizace: Vinařská 460/3, Pisárky, 603 00 Brno  
Právní forma: nadace

### Statutární orgán

Předsedkyně správní rady: Petra Rusňáková, dat. nar. 18. ledna 1983  
Místopředseda správní rady: David Rusňák, dat. nar. 8. září 1978  
Člen správní rady: Ondřej Macek, dat. nar. 11. dubna 1980  
Člen správní rady: Michaela Valuchová, dat. nar. 3. prosince 1990

IČ: 050 12 571  
Datum vzniku: 20. 4. 2016  
Okamžik sestavení účetní závěrky: 8.2.2022

### Účelem založení nadace je zejména podpora v oblastech:

- veřejně prospěšných aktivit, dobrovolnictví, nových metod filantropie a společenské odpovědnosti, vyhledávání a zavádění příkladů dobré praxe;
- studia a praktického uplatňování křesťanského sociálního učení, mezináboženského a mezikulturního dialogu;
- činnosti církví, řádů, kongregací a jiných církvemi zřízených institucí,
- posilování moravské regionální identity v kontextu prohlubování evropské integrace, mezinárodní spolupráce a rozvojové pomoci;
- prohlubování partnerských vztahů mezi moravskými regiony a Lichtenštejnským knížectvím;
- bezpečnosti obyvatelstva, posilování prestiže spojeneckých armád a plnění závazků v rámci NATO;
- rozvoje občanské společnosti, umění vládnout, činnosti svobodných médií, ochrany lidských práv a náboženských svobod;
- rozvoje turistického ruchu, výstavnictví a regionálních tradic;
- živé kultury, údržby a obnovy památek, historie a umění;
- architektury, designu, urbanismu, dopravy, územního a regionálního rozvoje;
- trvale udržitelného rozvoje, ochrany životního prostředí, prosazování principů cirkulární ekonomiky, zemědělství a vinařství.
- vědy, výzkumu, inovací a průmyslu, vzdělání a zahraničních stáží;
- volnočasových aktivit, tělovýchovy, sportu a prevence sociálně-patologických jevů;
- rozvoje osobnosti, zlepšování pro rodinného klimatu, mezigeneračního soužití, sladování rodinného a pracovního života;
- humanitární a charitativní pomoci, činnosti hospiců, sociálního bydlení, sociální a zdravotní péče;

Vedlejší (hospodářská) činnost: –  
Kategorie účetní jednotky: mikro účetní jednotka  
Zakladatel (zřizovatel): DRFG a.s., IČ: 282 64 720, Vinařská 460/3, 603 00 Brno  
Vklad: 500 000 Kč

## II. Obecné účetní zásady

Nadace vedla podvojně účetnictví podle zákona o účetnictví 563/1991 Sb. a v souladu s vyhláškou 504/2002 Sb. ve znění pozdějších předpisů.

### II. 1. Dlouhodobý majetek

Nadace neneviduje ve sledovaném roce žádný dlouhodobý majetek.

### II. 2. Cenné papíry a podíly

Nadace neneviduje ve sledovaném roce žádné cenné papíry a podíly.

### II. 3. Zásoby

Nadace neneviduje ve sledovaném roce žádné zásoby.

### II. 4. Pohledávky

Pohledávky se oceňují při svém vzniku jmenovitou hodnotou. Nadace běžně netvoří opravné položky.

### II. 5. Cizoměnové transakce

Ve sledovaném roce nebyly realizovány žádné cizoměnové transakce.

### II. 6. Bezúplatně nabytý dlouhodobý majetek, investiční dotace a dary

Ve sledovaném roce Nadace DRFG nepřijala žádné investiční dotace, investiční dary ani bezúplatně nabytý dlouhodobý majetek.

### II. 7. Veřejná sbírka

Ve sledovaném období uspořádala Nadace DRFG veřejnou sbírku finančních prostředků za účelem finanční podpory osob postižených živelnou událostí – tornádem ve dnech 24. – 25.6.2021, které postihlo obce v lokalitě jihovýchodní Moravy mezi Břeclaví a Hodonínem. V této sbírce shromáždila Nadace DRFG na svém účtu celkovou částku ve výši 1.047.358,-Kč.

V tomto roce Nadace DRFG též podpořila veřejnou Tříkrálovou sbírku, když umožnila ve svém sídle umístění zabezpečené schránky Diecézní Charity Brno.

Nadace DRFG se v roce 2021 zapojila do projektu „Krabice od bot“, když ve svém sídle shromáždila pro Diakonii ČCE Vánoční dárky pro děti z rodin v nouzi.

### II. 8. Přijaté dary

Ve fondech nadace dále účtuje o přijatých individuálních darech, a to přímým zápisem ve prospěch fondu a na vrub účtu 211 – Pokladna nebo 221 – Bankovní účet. Průběžně, popř. nejpozději jednou měsíčně, nadace účtuje o použití darů podvojným zápisem na vrub fondu a ve prospěch účtů 211 – Pokladna nebo 221 – Bankovní účet. Vykazovaný stav fondu individuálních darů odpovídá výši doposud neutracených darů.

### II. 9. Přijaté dotace

Přijaté dotace jsou prostředky poskytnuté z veřejných zdrojů, tedy zejména ze zdrojů státního rozpočtu, z rozpočtů územně samosprávných celků, ze zdrojů státních rozpočtů cizích států apod.

Ve sledovaném roce Nadace DRFG nepřijala žádné dotace a ani se neúčastnila veřejných výzev o přijetí dotace ze státního rozpočtu a ani jiných fondů.

### II. 10. Vlastní jmění, nadační kapitál

Při založení nadace byl vložen nadační kapitál ve výši 500 000,- Kč.

### II. 11. Daň z příjmů

Nadace je veřejně prospěšným poplatníkem v souladu s §17a zákona č. 586/1992 Sb., o daních z příjmů, ve znění pozdějších předpisů (dále jen ZDP).

Nadace uplatňuje osvobození darů podle §19b odst. 2 b) ZDP vždy když je to možné.

## III. Doplnující údaje k výkazům

### III.1. Dlouhodobý majetek

Nadace neneviduje ve sledovaném roce žádný dlouhodobý majetek.

Pořizovací hodnota	Pozemky	Budovy	Stroje a přístroje	Oceňovací rozdíly k nabytému majetku	Inventář	Nedok. investice	Celkem
PS k 1.1.2021	0	0	0	0	0	0	0
Přírůstky	0	0	0	0	0	0	0
Úbytky	0	0	0	0	0	0	0
KS k 31.12.2021	0	0	0	0	0	0	0

Oprávky	Pozemky	Budovy	Stroje a přístroje	Oceňovací rozdíly k nabytému majetku	Inventář	Nedok. investice	Celkem
PS k 1.1.2021	0	0	0	0	0	0	0
Přírůstky	0	0	0	0	0	0	0
Úbytky	0	0	0	0	0	0	0
KS k 31.12.2021	0	0	0	0	0	0	0

### III.2. Podíly, podílové listy, dluhopisy, akcie

Nadace neneviduje ve sledovaném roce žádné podíly, podílové listy, dluhopisy ani akcie.

### III.3. Dluhy po splatnosti z titulu daní, sociálního či zdravotního pojištění

Nadace žádné takové dluhy neneviduje.

### III.4. Dlouhodobé závazky

Nadace neneviduje žádné dlouhodobé závazky se splatností delší než 5 let od rozvahového dne.

### III.5. Majetek neuvedený v rozvaze

Nadace neneviduje žádný majetek neuvedený v rozvaze.

### III.6. Závazky nevykázané v rozvaze

Nadace neneviduje žádné závazky, které by k rozvahovému dni nebyly vykázány v rozvaze.

### III.7. Osobní náklady

Průměrný počet zaměstnanců z toho členů řídicích orgánů

Průměrný počet zaměstnanců v roce 2021	Průměrný počet zaměstnanců v roce 2020
0	0

Osobní náklady na zaměstnance, z toho na členy řídicích orgánů

Průměrný počet řídicích pracovníků v roce 2021	Průměrný počet řídicích pracovníků v roce 2020
0	0

	2021 v tis. Kč		2020 v tis. Kč	
	Osobní náklady na zaměstnance	Osobní náklady na členy řídicích orgánů	Osobní náklady na zaměstnance	Osobní náklady na členy řídicích orgánů
Mzdové náklady	0	0	0	0
Zákonné sociální pojištění	0	0	0	0
Ostatní sociální pojištění	0	0	0	0
Zákonné sociální náklady	0	0	0	0
Ostatní sociální náklady	0	0	0	0

Členům orgánů ve sledovaném roce nebyly poskytnuty žádné odměny ani funkční požitky, nebyly jim poskytnuty ani žádné půjčky, úvěry, záruky či jiná plnění.

Členové orgánů nemají žádnou účast v osobách, s nimiž nadace ve sledovaném roce uzavřela smluvní vztahy.

### III.8. Odměna přijatá statutárním auditorem

Odměna za ověření účetní závěrky auditorem představuje částku ve výši 20.000,- Kč bez DPH.



### III.9. Náklady a výnosy mimořádné svým objemem nebo původem

Ve sledovaném roce nevykazuje nadace žádné náklady nebo výnosy, které by byly mimořádné svým původem nebo objemem.

### III.10. Zástavy a ručení

Majetek nadace není zatížen žádným zástavním právem.  
Nadace neposkytla ani nepřijala žádná ručení.

### III.11. Přijaté dotace a dary

Seznam přijatých darů je uveden ve výroční zprávě nadace.

### III.12. Veřejná sbírka

Ve sledovaném období uspořádala Nadace DRFG veřejnou sbírku finančních prostředků za účelem finanční podpory osob postižených živelnou událostí – tornádem ve dnech 24. – 25.6.2021, které postihlo obce v lokalitě jihovýchodní Moravy mezi Břeclaví a Hodonínem. V této sbírce shromáždila Nadace DRFG na svém účtu celkovou částku ve výši 1.047.358,-Kč.

Ve tomto roce Nadace DRFG též podpořila veřejnou Tříkrálovou sbírku, když umožnila ve svém sídle umístění zapečetěné schránky Diecézní Charity Brno.

Nadace DRFG se v roce 2021 zapojila do projektu „Krabice od bot“, když ve svém sídle shromáždila pro Diakonii ČCE Vánoční dárky pro děti z rodin v nouzi.

### III.13. Výsledek hospodaření a daň z příjmu

Za rok 2021 nadace vykazuje ztrátu ve výši 101.612,70 Kč. Základ daně z příjmu ve výši 0 Kč byl zjištěn následovně:

Nadace vykázala ve sledovaném roce příjmy, které nejsou předmětem daně podle §18a odst. 1 zákona o dani z příjmů a náklady nejsou daňově uznatelné.

### III.14. Významné události mezi rozvahovým dnem a okamžikem sestavení účetní závěrky

Mezi rozvahovým dnem a okamžikem sestavení účetní závěrky nenastaly žádné významné události.

V Brně dne 8.2.2022

Statutární orgán:



JUDr. Petra Rusňáková, Ph.D.  
předsedkyně správní rady Nadace DRFG

# ZPRÁVA O VZTAZÍCH

mezi ovládající osobou a osobou ovládanou  
a mezi ovládanou osobou a osobami ovládanými stejnou ovládající osobou

za účetní období roku **2021**

zpracovaná statutárním orgánem ovládané osoby  
dle § 82 a násl. zák. č. 90/2012 Sb., o obchodních korporacích (dále jen „ZOK“),  
(dále jen „zpráva o vztazích“)

## Čl. I. Obsahové náležitosti zprávy o vztazích

### Ovládaná osoba:

Společnost:	Nadace DRFG
Sídlo:	Vinařská 460/3, Pisárky, 603 00 Brno
IČO:	050 12 571
Registrace v obchodním rejstříku:	Krajský soud v Brně – sp. zn. N 600

### Struktura vztahů mezi ovládající osobou a osobou ovládanou

Struktura vztahů mezi ovládající osobou a ovládanou osobou je založena na uplatnění nepřímého rozhodujícího vlivu fyzických osob, které v případě, že budou jednat ve shodě, mohou v ovládané osobě uplatnit rozhodující vliv a prosadit jmenování nebo odvolání většiny osob, které jsou členy statutárního orgánu ovládané osoby.

Těmito fyzickými ovládajícími osobami jsou pánové:

**David Rusňák**, který nepřímo prostřednictvím společnosti Vega Capital a.s., IČO 07444648, společnosti Vega Capital I. s.r.o., IČO: 09207694 a společnosti DRFG Friends & Family a.s., IČO: 07102488, drží podíl na hlasovacích právech 49,875 % ve společnosti **DRFG a.s.**, IČO: 28264720, a současně nepřímo prostřednictvím společnosti Vega Capital II. s.r.o., IČO: 09208101 a společnosti DRFG Friends & Family a.s., IČO: 07102488, drží podíl na hlasovacích právech 49,875 % ve společnosti **DRFG Telco 5G a.s.**, IČO: 07102470.

**Roman Řezníček**, který nepřímo prostřednictvím společnosti ELF Invest a.s., IČO: 06651119 a společnosti DRFG Friends & Family a.s., IČO: 07102488, drží podíl na hlasovacích právech 24,9375 % ve společnosti **DRFG a.s.**, IČO: 28264720, a současně nepřímo prostřednictvím společnosti ELF Invest Beta s.r.o., IČO: 09197281 a společnosti DRFG Friends & Family a.s., IČO: 07102488, drží podíl na hlasovacích právech 24,9375 % ve společnosti **DRFG Telco 5G a.s.**, IČO: 07102470.

**JUDr. Pavel Fráňa**, který nepřímo prostřednictvím společnosti KUBADAM s.r.o., IČO: 04790391, společnosti PJF Invest s.r.o., IČO: 04143795 a společnosti DRFG Friends & Family a.s., IČO: 07102488, drží podíl na hlasovacích právech 24,9375 % ve společnosti **DRFG a.s.**, IČO: 28264720, a současně nepřímo prostřednictvím společnosti PJF Invest Beta, s.r.o., IČO: 09192379 a společnosti DRFG Friends & Family a.s., IČO: 07102488, drží podíl na hlasovacích právech 24,9375 % ve společnosti **DRFG Telco 5G a.s.**, IČO: 07102470.

Ovládající fyzické osoby tak ovládají dvě samostatné, avšak vztahově propojené skupiny osob, a to (i) skupinu osob ovládanou společností DRFG a.s., která dále ovládá společnosti ve vertikálně i horizontálně rozvětvené a vícestupňové struktuře - **skupina DRFG a** (ii) skupinu osob ovládanou společností DRFG Telco 5G a.s., která dále ovládá společnosti ve vertikálně i horizontálně rozvětvené a vícestupňové struktuře - **skupina DRFG Telco** (provozně označovaná též jako skupina Suntel).

Ovládaná osoba je v rámci struktury začleněna do **skupiny DRFG**, přičemž je podrobena jednotnému řízení té společnosti, jejímž prostřednictvím je přímo ovládána. Přímou ovládající osobou ovládané osoby je společnost:

Společnost:	DRFG a.s.
Sídlo:	Vinařská 460/3, Pisárky, 603 00 Brno
IČO:	282 64 720
Ovládací (zakladatelský) podíl:	100 %

### Úloha ovládané osoby ve struktuře vztahů

Obecně lze konstatovat, že ovládaná osoba v souvislosti se svým začleněním do příslušné skupiny ovládaných osob a v souvislosti s ovládáním nepoživá zvláštních výhod ani nenese zvláštní povinnosti vůči ovládající osobě nebo osobám ovládaných stejnou ovládající osobou. Práva a povinnosti ovládané osoby se řídí případnými smlouvami, pokud jsou takové uzavřeny s ovládající osobou nebo s osobami ovládanými ovládající osobou.

### Způsob a prostředky ovládní

Ovládní ovládané osoby je vykonáváno prostřednictvím rozhodování nejvyššího orgánu ovládané osoby, který navrhuje a prosazuje své zástupce do orgánů ovládané osoby a současně může využít svého práva udělovat statutárním zástupcům ovládané osoby pokyny k vedení ovládané osoby.

Zástupci ovládající osoby, jsou-li v orgánech ovládané osoby, se jako členové orgánů podílí na plnění povinností stanovených právními předpisy pro nadace včetně vedení a kontrolní činnosti.

Díky stupňovité struktuře se v zásadních a strategických oblastech řízení ovládané osoby může uplatnit nepřímý vliv koncových ovládajících fyzických osob, které mohou uplatnit svůj rozhodující vliv a prosadit obsazení statutárního orgánu ovládané osoby.

### Struktura vztahů mezi ovládanou osobou a osobami ovládanými stejnou ovládající osobou

Osoby ovládané stejnou ovládající osobou jsou strukturálně umístěny:

#### a) ve skupině DRFG

Název společnosti	IČO	Sídlo	Poznámka (od/do)	Přímý vlastník	Podíl v %
A PLUS a.s.	262 36 419	Česká 154/12, Brno-město, 602 00 Brno		DRFG Invest I. s.r.o.	50,00%
ASSETIO Solution, a.s.	079 11 408	Trnitá 500/9, 602 00 Brno		DRFG Finance s.r.o.	80,00%
ASSETIO Services, s.r.o.	082 04 039	Trnitá 500/9, 602 00 Brno		ASSETIO Solution, a.s.	100,00%
BAS Poland sp. z o.o.	0000795412	Ul. Książęca 19/3, 00-498 Warszawa, Poland	do 26.10.2021	DRFG Real Estate s.r.o.	90,00%
BOL Poland sp. z o.o.	0000796694	Ul. Książęca 19/3, 00-498 Warszawa, Poland	do 26.10.2021	DRFG Real Estate s.r.o.	90,00%
BOK Poland sp. z o.o.	0000796930	Ul. Książęca 19/3, 00-498 Warszawa, Poland	do 26.10.2021	DRFG Real Estate s.r.o.	90,00%
BUL Poland sp. z o.o.	0000797124	Ul. Książęca 19/3, 00-498 Warszawa, Poland	do 26.10.2021	DRFG Real Estate s.r.o.	90,00%
Benefit Program Plus s.r.o.	069 69 097	Vinařská 460/3, Pisárky, 603 00 Brno		DRFG a.s.	100,00%
BOP Poland sp. z o.o.	0000800255	Ul. Książęca 19/3, 00-498 Warszawa, Poland		DRFG Real Estate s.r.o.	90,00%

CLEAR investment s.r.o.	039 51 472	Vinařská 460/3, Pisárky, 603 00 Brno	25.03.2021 + 20 %	DRFG Finance s.r.o.	100,00%
Compass Consulting Service a.s. v likvidaci	282 63 774	Vinařská 460/3, Pisárky, 603 00 Brno		DRFG a.s.	75,50%
Czech Development Fund SICAV, a.s.	108 15 007	Vinařská 460/3, Pisárky, 603 00 Brno	vznik 01.05.2021	DRFG a.s.	100,00%
Czech Green Energy s.r.o.	097 03 667	Vinařská 460/3, Pisárky, 603 00 Brno		DRFG ENERGY s.r.o.	60,00%
Czech Green Energy 1 s.r.o.	097 73 401	Vinařská 460/3, Pisárky, 603 00 Brno		Czech Green Energy s.r.o.	100,00%
Czech Green Energy 2 s.r.o.	097 83 857	Vinařská 460/3, Pisárky, 603 00 Brno		Czech Green Energy s.r.o.	100,00%
Czech Green Energy 3 s.r.o.	097 83 920	Vinařská 460/3, Pisárky, 603 00 Brno		Czech Green Energy s.r.o.	100,00%
Czech Green Energy 4 s.r.o.	097 83 989	Vinařská 460/3, Pisárky, 603 00 Brno		Czech Green Energy s.r.o.	100,00%
Czech Green Energy 5 s.r.o.	097 84 047	Vinařská 460/3, Pisárky, 603 00 Brno		Czech Green Energy s.r.o.	100,00%
Czech Home Capital, a.s.	085 05 811	nám. Míru 1220/3, Vinohrady, 120 00 Praha 2	od 01.07.2021	RESIDENTIAL INVEST s.r.o.	40,00%
Dimiat sp. z o.o.	0000870137	Ul. Książęca 19/3, 00-498 Warszawa, Poland	od 10.03.2021	DRFG Real Estate Project Théta s.r.o.	50,00%
				Vega Capital I. s.r.o.	50,00%
DRFG a.s.	282 64 720	Vinařská 460/3, Pisárky, 603 00 Brno	do 10.11.2021	ELF Invest a.s.	35,00%
				PJF Invest, s.r.o.	10,00%
				DRFG Friends & Family a.s.	5,00%
				Vega Capital I. s.r.o.	47,50%
DRFG a.s.	282 64 720	Vinařská 460/3, Pisárky, 603 00 Brno	do 10.11.2021	ELF Invest a.s.	23,75%
				PJF Invest, s.r.o.	23,75%
				DRFG Friends & Family a.s.	5,00%
DRFG Bond Investment s.r.o.	099 86 375	Vinařská 460/3, Pisárky, 603 00 Brno	vznik 05.03.2021	DRFG a.s.	100,00%
DRFG Development s.r.o.	141 00 495	Vinařská 460/3, Pisárky, 603 00 Brno	vznik 29.12.2021	DRFG Real Estate s.r.o.	100,00%
DRFG ENERGY s.r.o.	031 07 108	Vinařská 460/3, Pisárky, 603 00 Brno		DRFG a.s.	100,00%
DRFG Finance s.r.o.	035 30 060	Vinařská 460/3, Pisárky, 603 00 Brno		DRFG a.s.	100,00%
DRFG Financial Management a.s.	070 30 002	Vinařská 460/3, Pisárky, 603 00 Brno		DRFG a.s.	100,00%
DRFG Friends & Family a.s.	071 02 488	Vinařská 460/3, Pisárky, 603 00 Brno		DRFG a.s.	60,00%
DRFG Invest I. s.r.o.	293 61 257	Vinařská 460/3, Pisárky, 603 00 Brno		DRFG a.s.	100,00%
DRFG Invest III. s.r.o.	041 76 316	Vinařská 460/3, Pisárky, 603 00 Brno		DRFG a.s.	100,00%

DRFG Invest IV. a.s.	060 38 697	Vinařská 460/3, Pisárky, 603 00 Brno		DRFG a.s.	100,00%
DRFG Invest V. a.s.	087 98 770	Vinařská 460/3, Pisárky, 603 00 Brno		DRFG a.s.	100,00%
DRFG Invest Management a.s.	070 30 045	Vinařská 460/3, Pisárky, 603 00 Brno		DRFG a.s.	100,00%
DRFG POLSKA Sp. z o.o.	0000861021	ul. Plac Trzech Krzyzy, nr 10/14, lok. M	od 03.02.2021	DRFG Real Estate s.r.o.	100,00%
DRFG ProjectBond Investment I. s.r.o.	119 68 478	Vinařská 460/3, Pisárky, 603 00 Brno	vznik 25.10.2021	DRFG a.s.	100,00%
DRFG Real Estate Financial Management a.s.	070 29 993	Vinařská 460/3, Pisárky, 603 00 Brno		DRFG a.s.	100,00%
DRFG Real Estate Management a.s.	052 07 088	Vinařská 460/3, Pisárky, 603 00 Brno		DRFG a.s.	100,00%
DRFG Real Estate Project I. s.r.o.	087 97 617	Vinařská 460/3, Pisárky, 603 00 Brno	08.10.2021 – 30 % 22.12.2021 – 50 %	DRFG Real Estate s.r.o.	100,00%
DRFG Real Estate Project II. s.r.o.	087 97 650	Vinařská 460/3, Pisárky, 603 00 Brno		DRFG Real Estate s.r.o.	100,00%
DRFG Real Estate Project III. s.r.o.	087 97 757	Vinařská 460/3, Pisárky, 603 00 Brno	do 01.07.2021	DRFG Real Estate s.r.o.	100,00%
DRFG Real Estate Project IV. s.r.o.	087 97 854	Vinařská 460/3, Pisárky, 603 00 Brno	do 28.12.2021	DRFG Real Estate s.r.o.	100,00%
DRFG Real Estate Project V. s.r.o.	087 97 927	Vinařská 460/3, Pisárky, 603 00 Brno	do 15.12.2021	DRFG Real Estate s.r.o.	100,00%
DRFG Real Estate Project VI. s.r.o.	099 77 490	Vinařská 460/3, Pisárky, 603 00 Brno	vznik 04.03.2021	DRFG Real Estate s.r.o.	100,00%
DRFG Real Estate Project VII. s.r.o.	099 77 589	Vinařská 460/3, Pisárky, 603 00 Brno	vznik 04.03.2021	DRFG Real Estate s.r.o.	100,00%
DRFG Real Estate Project VIII. s.r.o.	099 78 381	Vinařská 460/3, Pisárky, 603 00 Brno	vznik 04.03.2021	DRFG Real Estate s.r.o.	100,00%
DRFG Real Estate Project IX. s.r.o.	099 79 212	Vinařská 460/3, Pisárky, 603 00 Brno	vznik 04.03.2021	DRFG Real Estate s.r.o.	100,00%
DRFG Real Estate Project X. s.r.o.	099 79 255	Vinařská 460/3, Pisárky, 603 00 Brno	vznik 04.03.2021	DRFG Real Estate s.r.o.	100,00%
DRFG Real Estate Project XI. s.r.o.	099 79 280	Vinařská 460/3, Pisárky, 603 00 Brno	vznik 04.03.2021	DRFG Real Estate s.r.o.	100,00%
DRFG Real Estate Project XII. s.r.o.	099 79 816	Vinařská 460/3, Pisárky, 603 00 Brno	vznik 04.03.2021	DRFG Real Estate s.r.o.	100,00%
DRFG Real Estate Project XIII. s.r.o.	099 79 832	Vinařská 460/3, Pisárky, 603 00 Brno	vznik 04.03.2021	DRFG Real Estate s.r.o.	100,00%
DRFG Real Estate Project XIV. s.r.o.	099 79 875	Vinařská 460/3, Pisárky, 603 00 Brno	vznik 04.03.2021	DRFG Real Estate s.r.o.	100,00%
DRFG Real Estate Project XV. s.r.o.	099 79 891	Vinařská 460/3, Pisárky, 603 00 Brno	vznik 04.03.2021	DRFG Real Estate s.r.o.	100,00%
DRFG Real Estate Project XVI. s.r.o.	099 79 913	Vinařská 460/3, Pisárky, 603 00 Brno	vznik 04.03.2021	DRFG Real Estate s.r.o.	100,00%
DRFG Real Estate Project XVII. s.r.o.	099 79 930	Vinařská 460/3, Pisárky, 603 00 Brno	vznik 04.03.2021	DRFG Real Estate s.r.o.	100,00%
DRFG Real Estate Project XVIII. s.r.o.	099 79 964	Vinařská 460/3, Pisárky, 603 00 Brno	vznik 04.03.2021	DRFG Real Estate s.r.o.	100,00%
DRFG Real Estate Project XIX. s.r.o.	099 79 981	Vinařská 460/3, Pisárky, 603 00 Brno	vznik 04.03.2021	DRFG Real Estate s.r.o.	100,00%
DRFG Real Estate Project XX. s.r.o.	099 79 999	Vinařská 460/3, Pisárky, 603 00 Brno	vznik 04.03.2021	DRFG Real Estate s.r.o.	100,00%
DRFG RE Project 1 s.r.o.	140 99 161	Vinařská 460/3, Pisárky, 603 00 Brno	vznik 29.12.2021	DRFG Real Estate s.r.o.	100,00%

DRFG RE Project 2 s.r.o.	140 99 241	Vinařská 460/3, Pisárky, 603 00 Brno	vznik 29.12.2021	DRFG Real Estate s.r.o.	100,00%
DRFG RE Project 3 s.r.o.	140 99 349	Vinařská 460/3, Pisárky, 603 00 Brno	vznik 29.12.2021	DRFG Real Estate s.r.o.	100,00%
DRFG RE Project 4 s.r.o.	140 99 560	Vinařská 460/3, Pisárky, 603 00 Brno	vznik 29.12.2021	DRFG Real Estate s.r.o.	100,00%
DRFG RE Project 5 s.r.o.	140 99 918	Vinařská 460/3, Pisárky, 603 00 Brno	vznik 29.12.2021	DRFG Real Estate s.r.o.	100,00%
DRFG RE Project 6 s.r.o.	141 00 002	Vinařská 460/3, Pisárky, 603 00 Brno	vznik 29.12.2021	DRFG Real Estate s.r.o.	100,00%
DRFG RE Project 7 s.r.o.	141 00 045	Vinařská 460/3, Pisárky, 603 00 Brno	vznik 29.12.2021	DRFG Real Estate s.r.o.	100,00%
DRFG RE Project 8 s.r.o.	141 00 151	Vinařská 460/3, Pisárky, 603 00 Brno	vznik 29.12.2021	DRFG Real Estate s.r.o.	100,00%
DRFG RE Project 9 s.r.o.	141 00 193	Vinařská 460/3, Pisárky, 603 00 Brno	vznik 29.12.2021	DRFG Real Estate s.r.o.	100,00%
DRFG RE Project 10 s.r.o.	141 00 410	Vinařská 460/3, Pisárky, 603 00 Brno	vznik 29.12.2021	DRFG Real Estate s.r.o.	100,00%
DRFG RE Project 11 s.r.o.	141 00 461	Vinařská 460/3, Pisárky, 603 00 Brno	vznik 29.12.2021	DRFG Real Estate s.r.o.	100,00%
DRFG RE Project 12 s.r.o.	140 96 226	Vinařská 460/3, Pisárky, 603 00 Brno	vznik 29.12.2021	DRFG Real Estate s.r.o.	100,00%
DRFG RE Project 13 s.r.o.	140 96 366	Vinařská 460/3, Pisárky, 603 00 Brno	vznik 29.12.2021	DRFG Real Estate s.r.o.	100,00%
DRFG RE Project 14 s.r.o.	140 96 471	Vinařská 460/3, Pisárky, 603 00 Brno	vznik 29.12.2021	DRFG Real Estate s.r.o.	100,00%
DRFG RE Project 15 s.r.o.	140 96 749	Vinařská 460/3, Pisárky, 603 00 Brno	vznik 29.12.2021	DRFG Real Estate s.r.o.	100,00%
DRFG RE Project 16 s.r.o.	140 96 927	Vinařská 460/3, Pisárky, 603 00 Brno	vznik 29.12.2021	DRFG Real Estate s.r.o.	100,00%
DRFG RE Project 17 s.r.o.	140 97 001	Vinařská 460/3, Pisárky, 603 00 Brno	vznik 29.12.2021	DRFG Real Estate s.r.o.	100,00%
DRFG RE Project 18 s.r.o.	140 97 125	Vinařská 460/3, Pisárky, 603 00 Brno	vznik 29.12.2021	DRFG Real Estate s.r.o.	100,00%
DRFG RE Project 19 s.r.o.	140 97 222	Vinařská 460/3, Pisárky, 603 00 Brno	vznik 29.12.2021	DRFG Real Estate s.r.o.	100,00%
DRFG RE Project 20 s.r.o.	140 97 427	Vinařská 460/3, Pisárky, 603 00 Brno	vznik 29.12.2021	DRFG Real Estate s.r.o.	100,00%
DRFG RE Project 21 s.r.o.	140 97 575	Vinařská 460/3, Pisárky, 603 00 Brno	vznik 29.12.2021	DRFG Real Estate s.r.o.	100,00%
DRFG RE Project 22 s.r.o.	140 97 699	Vinařská 460/3, Pisárky, 603 00 Brno	vznik 29.12.2021	DRFG Real Estate s.r.o.	100,00%
DRFG RE Project 23 s.r.o.	140 98 776	Vinařská 460/3, Pisárky, 603 00 Brno	vznik 29.12.2021	DRFG Real Estate s.r.o.	100,00%
DRFG RE Project 24 s.r.o.	140 98 946	Vinařská 460/3, Pisárky, 603 00 Brno	vznik 29.12.2021	DRFG Real Estate s.r.o.	100,00%
DRFG RE Project 25 s.r.o.	140 99 071	Vinařská 460/3, Pisárky, 603 00 Brno	vznik 29.12.2021	DRFG Real Estate s.r.o.	100,00%
DRFG Real Estate Project ALFA s.r.o.	047 44 756	Vinařská 460/3, Pisárky, 603 00 Brno		DRFG Real Estate s.r.o.	100,00%
DRFG Real Estate Project DELTA s.r.o.	047 44 772	Vinařská 460/3, Pisárky, 603 00 Brno		DRFG Real Estate s.r.o.	100,00%
DRFG Real Estate Project EPSILON s.r.o.	047 44 799	Vinařská 460/3, Pisárky, 603 00 Brno	do 30.11.2021	DRFG Real Estate s.r.o.	100,00%
DRFG Real Estate Project Éta s.r.o.	018 62 464	Vinařská 460/3, Pisárky, 603 00 Brno		DRFG Real Estate s.r.o.	100,00%

DRFG Real Estate Project Ióta s.r.o.	018 62 383	Vinařská 460/3, Pisárky, 603 00 Brno	02.07.2021 – 30 % 15.12.2021 – 70 %	DRFG Real Estate s.r.o.	100,00%
DRFG Real Estate Project Théta s.r.o.	018 62 588	Vinařská 460/3, Pisárky, 603 00 Brno		DRFG Real Estate s.r.o.	100,00%
DRFG Real Estate Project Kappa s.r.o.	018 62 481	Vinařská 460/3, Pisárky, 603 00 Brno		DRFG Real Estate s.r.o.	100,00%
DRFG Real Estate Project Zéta s.r.o.	018 62 600	Vinařská 460/3, Pisárky, 603 00 Brno	13.04.2021 – 30 % 11.06.2021 – 70 %	DRFG Real Estate s.r.o.	100,00%
DRFG Real Estate s.r.o.	037 68 775	Vinařská 460/3, Pisárky, 603 00 Brno		DRFG a.s.	100,00%
DRFG Telco Financial Management a.s.	070 29 969	Vinařská 460/3, Pisárky, 603 00 Brno		DRFG a.s.	100,00%
EFEKTA investiční zprostředkovatel s.r.o.	241 33 833	Vinařská 460/3, Pisárky, 603 00 Brno		DRFG Finance s.r.o.	100,00%
EFEKTA-IZ s.r.o.	060 84 672	Vinařská 460/3, Pisárky, 603 00 Brno		DRFG Finance s.r.o.	100,00%
ERN-e.com, a.s.	061 03 243	Jungmannova 745/24, 110 00 Praha 1		Chytrý Honza a.s.	100,00%
Finest Invest a.s.	043 53 862	Vinařská 460/3, Pisárky, 603 00 Brno		DRFG Finance s.r.o.	51,00%
Finnology s.r.o.	050 75 653	Jungmannova 745/24, 110 00 Praha 1		Chytrý Honza a.s.	100,00%
Focus Mall Most s.r.o.	275 62 123	Vinařská 460/3, Pisárky, 603 00 Brno	od 29.11.2021 do 28.12.2021	DRFG Real Estate Project IV. s.r.o.	100,00%
Frontier Estates Polska Management SBU Wrocław	0000892706	ul. Chmielna, nr19, 00-021 Warszawa, Poland	od 21.12.2021	DRFG Real Estate Project II. s.r.o.	50,00%
Green Energy Resources s.r.o.	097 81 897	Vinařská 460/3, Pisárky, 603 00 Brno		DRFG ENERGY s.r.o.	60,00%
Green Energy Resources 1 s.r.o.	086 29 099	Vinařská 460/3, Pisárky, 603 00 Brno		Green Energy Resources s.r.o.	100,00%
Green Energy Resources 2 s.r.o.	086 29 196	Vinařská 460/3, Pisárky, 603 00 Brno		Green Energy Resources s.r.o.	100,00%
Green Energy Resources 3 s.r.o.	086 29 285	Vinařská 460/3, Pisárky, 603 00 Brno		Green Energy Resources s.r.o.	100,00%
Green Energy Resources 4 s.r.o.	086 29 315	Vinařská 460/3, Pisárky, 603 00 Brno		Green Energy Resources s.r.o.	100,00%
Green Energy Resources 5 s.r.o.	086 29 340	Vinařská 460/3, Pisárky, 603 00 Brno		Green Energy Resources s.r.o.	100,00%
HypoPortal s.r.o.	050 44 308	Trnitá 500/9, 602 00 Brno	od 13.05.2021	Finnology s.r.o.	90,00%
Chytrý Honza a.s.	290 48 770	Jungmannova 745/24, 110 00 Praha 1		kari time a.s.	100,00%
IBU Poland sp. z o.o.	0000744805	Ul. Książęca 19/3, 00-498 Warszawa, Poland		DRFG Real Estate s.r.o.	90,00%
Industrial Center 2 Slovakia s.r.o.	52 950 689	Palisády 55, Bratislava 811 06		DRFG Real Estate s.r.o.	80,00%
InvestPortal s.r.o.	053 82 807	Trnitá 500/9, 602 00 Brno	od 13.05.2021	Finnology s.r.o.	100,00%
kari time a.s.	071 02 461	Vinařská 460/3, Pisárky, 603 00 Brno		DRFG Finance s.r.o.	100,00%
KonsolidacePortal s.r.o.	072 07 964	Trnitá 500/9, 602 00 Brno	od 13.05.2021	Finnology s.r.o.	100,00%
MOP Poland sp. z o.o.	0000758136	Ul. Książęca 19/3, 00-498 Warszawa, Poland	do 26.10.2021	DRFG Real Estate s.r.o.	90,00%
Nadace DRFG	050 12 571	Vinařská 460/3, Pisárky, 603 00 Brno		DRFG a.s.	100,00%

Nage, s.r.o.	033 57 988	Vinohradská 2828/151, Žižkov 130 00 Praha 3		DRFG Finance s.r.o.	55,00%
OC - Netolice s.r.o.	083 20 241	Vinařská 460/3, Pisárky, 603 00 Brno	do 31.03.2021	DRFG Real Estate s.r.o.	100,00%
ONE Investment s.r.o.	078 18 009	Vinařská 460/3, Pisárky, 603 00 Brno		DRFG Finance s.r.o.	100,00%
Oxygen Advisory s.r.o.	020 10 895	Vinařská 460/3, Pisárky, 603 00 Brno		DRFG Finance s.r.o.	100,00%
Peak Media s.r.o.	057 29 530	Vinařská 460/3, Pisárky, 603 00 Brno		DRFG a.s.	100,00%
PDC industrial center 153 Sp. z o.o.	0000850222	ul. Plac Europejski, nr 1, 00- 844 Warszawa, Poland	08.09.2021 – 50 % 30.11.2021 – 50 %	DRFG Real Estate Project EPSILON	100,00%
PDC industrial center 184 Sp. z o.o.	0000895233	Ul. Grzybowska 2/29, 00- 131 Warszawa, Poland	od 04.11.2021 do 15.12.2021	DRFG Real Estate Project V. s.r.o.	100,00%
PRAG REAL INVEST s.r.o.	055 73 742	Vinařská 460/3, Pisárky, 603 00 Brno	od 04.02.2021 do 30.03.2021 - fúze	DRFG Real Estate Project III. s.r.o.	100,00%
PROFORZA finance, a.s.	036 41 562	Na Rovince 879, Hrabová, 720 00 Ostrava		DRFG Finance s.r.o.	55,15%
PROFORZA consulting, s.r.o.	046 65 201	Na Rovince 879, Hrabová, 720 00 Ostrava		PROFORZA finance, a.s.	100,00%
PROFORZA education, s.r.o.	046 60 064	Na Rovince 879, Hrabová, 720 00 Ostrava		PROFORZA finance, a.s.	100,00%
RAISEUP s.r.o.	068 65 968	Nové sady 988/2, Staré Brno, 602 00 Brno		DRFG Finance s.r.o.	100,00%
Real Estate Facility Manage- ment s.r.o.	043 40 507	Vinařská 460/3, Pisárky, 603 00 Brno		DRFG a.s.	100,00%
RESIDENTIAL INVEST s.r.o.	042 35 835	Vinařská 460/3, Pisárky, 603 00 Brno		DRFG a.s.	100,00%
Retail Park Královo Pole I. s.r.o.	283 29 465	Vinařská 460/3, Pisárky, 603 00 Brno	do 12.11.2021	DRFG Real Estate s.r.o.	100,00%
Rezidence Lannova s.r.o.	059 21 694	Vinařská 460/3, Pisárky, 603 00 Brno		DRFG Real Estate s.r.o.	100,00%
Rezidence Sedmikráskov s.r.o.	069 93 737	Údolní 326/11, Brno-město, 602 00 Brno	od 29.04.2021 do 11.06.2021	DRFG Real estate project Zéta s.r.o.	100,00%
Rezidence Spojovací s.r.o.	087 97 757	Vinařská 460/3, Pisárky, 603 00 Brno	do 30.06.2021 od 01.07.2021	DRFG Real Estate s.r.o.	100,00%
ROYAL VISION s.r.o.	283 22 584	Vinařská 460/3, Pisárky, 603 00 Brno		DRFG Finance s.r.o.	80,00%
RV Corporate Support s.r.o.	293 52 291	Vinařská 460/3, Pisárky, 603 00 Brno		DRFG a.s.	100,00%
Sarcedo Sp. z o.o.	0000825601	Ul. Książęca 19/3, 00-498 Warszawa, Poland	do 23.12.2021	DRFG Real Estate s.r.o.	50,00%
TYNO PARK II. s.r.o.	140 79 526	Vinařská 460/3, Pisárky, 603 00 Brno	vznik 20.12.2021	DRFG Real Estate s.r.o.	15,00%
WH102 s.r.o.	080 54 053	Vinařská 460/3, Pisárky, 603 00 Brno	od 19.02.2021 +60 % od 15.09.2021 +40 % od 20.12.2021 fúze	DRFG Real Estate s.r.o. TYNO PARK II. s.r.o.	100,00%
WH103 s.r.o.	091 11 875	Vinařská 460/3, Pisárky, 603 00 Brno	od 15.09.2021 od 20.12.2021 fúze	DRFG Real Estate s.r.o. TYNO PARK II. s.r.o.	100,00%

## b) ve skupině DRFG Telco

Název společnosti	IČO	Sídlo	Poznámka (od/do)	Přímý vlastník	Podíl v %
ARBOR, spol.s r.o.,něm. ARBOR GmbH	446 99 158	č.p. 148, 251 01 Nupaky		Suntel Group a.s.	100,00%
Backbone s.r.o.	259 43 693	č.p. 148, 251 01 Nupaky		Suntel Group a.s.	100,00%
Backbone Germany GmbH	HRB 244151	Rupert-Mayer-Str. 44 Gebäude 6407, 81379 Mün- chen, Deutschland		Backbone s.r.o.	100,00%
DRFG TELCO s.r.o.	031 05 849	Vinařská 460/3, Pisárky, 603 00 Brno		DRFG Telco 5G a.s.	100,00%
DRFG Telco 5G a.s.	071 02 470	Vinařská 460/3, Pisárky, 603 00 Brno	do 10.11.2021	Vega Capital II. s.r.o.	50,00%
				ELF Invest Beta s.r.o.	35,00%
				PJF Invest Beta s.r.o.	10,00%
				DRFG Friends & Family a.s.	5,00%
DRFG Telco 5G a.s.	071 02 470	Vinařská 460/3, Pisárky, 603 00 Brno	od 10.11.2021	Vega Capital II. s.r.o.	47,50%
				ELF Invest Beta s.r.o.	23,75%
				PJF Invest Beta s.r.o.	23,75%
				DRFG Friends & Family a.s.	5,00%
DRFG Telco Bond 5G a.s.	073 38 384	Vinařská 460/3, Pisárky, 603 00 Brno	do 22.11.2021 od 22.11.2021	DRFG Telco 5G a.s. DRFG TELCO s.r.o.	100,00%
DRFG TelcoBond Investment s.r.o.	106 61 689	Vinařská 460/3, Pisárky, 603 00 Brno	do 22.11.2021 od 22.11.2021	DRFG Telco 5G a.s. DRFG TELCO s.r.o.	100,00%
EnKom AG	CHE-113.940.462	Schellenrainstrasse 13, 6210 Sursee, Switzerland		Suntel Group a.s.	100,00%
FibreNet, s.r.o.	367 47 572	Topolnická cesta 189, Trho- vá Hradská 930 13, Slovakia		Suntel Group a.s.	70,00%
Lukromtel, s.r.o.	360 57 258	Československej arma- dy 198/31, Kremnica		Suntel Group a.s.	80,00%
Suntel Czech, s.r.o.	607 53 447	Březnická 5602, 760 01 Zlín		Suntel Group a.s.	100,00%
Suntel Germany GmbH	HRB 220431	Rupert-Mayer-Str. 44, 6407 Building, DE-81379		Suntel Czech s.r.o.	100,00%
Suntel Group a.s.	066 51 062	Březnická 5602, 760 01 Zlín		DRFG TELCO s.r.o.	100,00%
Suntel Slovakia s.r.o.	437 69 292	Mojmírova 8, 040 04 Koši- ce, Slovakia		Suntel Group a.s.	100,00%
SUNTEL suisse GmbH	CHE-261.442.003	Bahnhofstrasse 10, 8712 Stäfa, Switzerland		Suntel Group a.s.	100,00%
Suntel Switzerland AG	CHE-140.141.831	Bahnhofstrasse 10, 8712 Stäfa, Switzerland		Suntel Group a.s.	100,00%
TeleDat komunikačné systé- my s.r.o.	315 96 134	Sládkovičova 20, Banská Bystrica 974 05		Suntel Group a.s.	70,00%

### c) mimo skupinu DRFG nebo skupinu DRFG Telco

Název společnosti	IČO	Sídlo	Poznámka (od/do)	Přímý vlastník	Podíl v %
Bio Produkt z Podchřibí s.r.o.	293 11 934	Vinařská 460/3, Pisárky, 603 00 Brno		David Rusňák	100,00%
DRFG Assets a.s.	118 96 272	Vinařská 460/3, Pisárky, 603 00 Brno	vznik 30.09.2021	David Rusňák	45,00%
				Roman Řezníček	22,50%
				Pavel Fráňa	22,50%
EFEKTA investiční společnost a.s.	119 01 110	Vinařská 460/3, Pisárky, 603 00 Brno	vznik 01.10.2021	David Rusňák	50,00%
				Roman Řezníček	25,00%
				Pavel Fráňa	25,00%
EFEKTA obchodník s cennými papíry a.s.	607 17 068	Vinařská 460/3, Pisárky, 603 00 Brno		David Rusňák	100,00%
Farma Labuty s.r.o.	045 10 801	č.p. 30, 696 48 Labuty		Farma Podchřibí s.r.o.	90,00%
Farma Podchřibí s.r.o.	017 64 675	Vinařská 460/3, Pisárky, 603 00 Brno		Vega Capital a.s.	100,00%
Kostelany 157 s.r.o.	043 49 288	Vinařská 460/3, Pisárky, 603 00 Brno		David Rusňák	100,00%
Vega Art s.r.o.	038 87 057	Vinařská 460/3, Pisárky, 603 00 Brno		Vega Capital a.s.	100,00%
Vega Capital a.s.	074 44 648	Vinařská 460/3, Pisárky, 603 00 Brno		David Rusňák	100,00%
Vega Capital I. s.r.o.	092 07 694	Vinařská 460/3, Pisárky, 603 00 Brno		Vega Capital a.s.	100,00%
Vega Capital II. s.r.o.	092 08 101	Vinařská 460/3, Pisárky, 603 00 Brno		David Rusňák	100,00%
Vega Capital B.V.	858036812	Nicolaas Witsenkade 39,1017ZV Amsterdam		David Rusňák	100,00%
Vega Shot s.r.o.	140 04 186	Vinařská 460/3, Pisárky, 603 00 Brno	vznik 24.11.2021	Vega Capital a.s.	75,00%
ELF Invest a.s.	066 51 119	Vinařská 460/3, Pisárky, 603 00 Brno		Roman Řezníček	100,00%
ELF Invest Beta s.r.o.	091 97 281	Sokolovská 5/49, Karlín, 186 00 Praha 8		Roman Řezníček	100,00%
PJF Invest s.r.o.	041 43 795	Sokolovská 5/49, Karlín, 186 00 Praha 8		KUBADAM s.r.o.	100,00%
PJF Invest Beta s.r.o.	091 92 379	Sokolovská 5/49, Karlín, 186 00 Praha 8		Pavel Fráňa	100,00%
KUBADAM s.r.o.	047 90 391	Sokolovská 5/49, Karlín, 186 00 Praha 8		Pavel Fráňa	100,00%

DRFG Real Estate Project Lóta. s.r.o.	018 62 383	Vinařská 460/3, Pisárky, 603 00 Brno	od 15.12.2021	DRFG Assets a.s.	70,00%
DRFG Real Estate Project EPSILON s.r.o.	047 44 799	Vinařská 460/3, Pisárky, 603 00 Brno	od 30.11.2021	DRFG Assets a.s.	100,00%
DRFG Real Estate Project I. s.r.o.	087 97 617	Vinařská 460/3, Pisárky, 603 00 Brno	od 22.12.2021	DRFG Assets a.s.	50,00%
DRFG Real Estate Project V. s.r.o.	087 97 927	Vinařská 460/3, Pisárky, 603 00 Brno	od 15.12.2021	DRFG Assets a.s.	100,00%
PDC Industrial Center 153 sp. z o.o.	0000850222	ul. Plac Europejski, nr 1, 00-844 Warszawa, Poland	od 30.11.2021	DRFG Real Estate Project EPSILON	50,00%
PDC Industrial Center 184 sp. z o.o.	0000895233	ul- Grzybowska, nr 2, 00-131 Warszawa, Poland	od 15.12.2021	DRFG Real Estate Project V. s.r.o.	100,00%



**Přehled jednání učiněných v posledním účetním období, která byla učiněna na popud nebo v zájmu ovládající osoby nebo jí ovládaných osob, pokud se takovéto jednání týkalo majetku, který přesahuje 10 % vlastního kapitálu ovládané osoby zjištěného podle účetní závěrky za účetní období bezprostředně předcházející účetnímu období, za něž se zpracovává zpráva o vztazích**

V rozhodném účetním období ovládaná osoba nepořídila od ovládající osoby nebo osob ovládaných ovládající osobou dlouhodobý majetek, přesahující 10 % vlastního kapitálu ovládané osoby.

**Přehled vzájemných smluv mezi osobou ovládanou a osobou ovládající nebo mezi osobami ovládanými**

V rozhodném období byly uzavřeny standardní smlouvy:

Smluvní partner ovládané osoby	Druh Smlouvy
DRFG a.s.	Darovací smlouva
	Smlouva o poskytování administrativních služeb a zpracování dat
	Rámcová smlouva o poskytování zápůjček
DRFG Real Estate s.r.o.	Darovací smlouva
DRFG TELCO s.r.o.	Darovací smlouva

Ovládaná osoba nemá uzavřenou ovládací smlouvu o převodu zisku.

**Jiná právní jednání a opatření v zájmu nebo na popud propojených osob**

Jiná právní jednání mezi propojenými osobami měla charakter běžných úkonů, vyplývající ze vzájemné spolupráce, bez výhod či nevýhod pro propojené osoby. V zájmu nebo na popud propojených osob nebyla ovládanou osobou přijata nebo uskutečněna žádná mimořádná či nestandardní opatření.

**Plnění a protiplnění poskytnutá mezi ovládanou osobou a dalšími propojenými osobami**

Vyplývají ze vzájemně uzavřených smluv.

Ovládaná osoba v rozhodném období nevyplatila žádné dividendy ani tantiémy.

**Posouzení toho, zda vznikla ovládané osobě újma, a posouzení jejího vyrovnání**

Ovládané osobě nevznikla v rozhodném období žádná újma ze smluv s propojenými osobami, z jiných právních úkonů učiněných v zájmu propojených osob ani z opatření uskutečněných v zájmu nebo na popud propojených osob, jejichž uzavření nebo přijetí se uskutečnilo v posledním či předcházejících účetních obdobích. Z tohoto důvodu nedochází ani k posouzení vyrovnání újmy.

**Zhodnocení výhod a nevýhod plynoucích ze vztahů propojených osob, související rizika**

Ze vztahů uzavřených mezi propojenými osobami nemá ovládaná osoba žádné výhody ani nevýhody. Vztahy jsou uzavřeny za stejných podmínek jako s ostatními partnery, pro žádnou stranu neznamenaají neoprávněnou výhodu či nevýhodu. Vztahy jsou z hlediska výhod neutrální a z uzavřených vztahů pro ovládanou osobu neplynou žádná rizika.

## Čl. II. Rozhodné období

Tato zpráva je zpracována za účetní období od **1. ledna 2021** do **31. prosince 2021**, přičemž obsahuje údaje ke dni **31. prosince 2021**.

## Čl. III. Závěr

Zprávu o vztazích zpracoval statutární orgán ovládané osoby v souladu s § 82 a násl. ZOK, s péčí řádného hospodáře na základě dostupných informací. Statutární orgán ovládané osoby seznamuje se zprávou o vztazích a se stanoviskem případného kontrolního orgánu ovládané osoby nejvyšší orgán ovládané osoby ve stejné lhůtě a za stejných podmínek jako s účetní závěrkou ovládané osoby v souladu s § 84 odst. 1 ZOK.

V Brně dne 04.03.2022



Jméno: Petra  
Příjmení: Rusňáková  
Funkce: Předseda správní rady

# ZPRÁVA NEZÁVISLÉHO AUDITORA

za období  
od 01.01.2021 do 31.12.2021

určená správním a dozorčím orgánům Nadace DRFG

## Ověřovaná účetní jednotka:

**Účetní jednotka:** Nadace DRFG  
**Právní forma:** nadace  
**Sídlo účetní jednotky:** Brno, 603 00, Vinařská 460/3  
**Statutární zástupce:** JUDr. Petra Rusňáková, předseda správní rady  
**IČ:** 05012571  
**DIČ:** CZ05012571  
**Registrace:** Krajský soud v Brně vložka N 600

## Auditor:

**Auditor / auditorská společnost:** FINCO-AUDIT, spol. s r. o.  
**Právní forma:** společnost s ručením omezeným  
**Sídlo auditora /společnosti:** Trutnov, Komenského 63  
**Číslo oprávnění KA ČR:** 206  
**Statutární zástupce:** Ing. Jaromír HAMPEL, jednatel  
**Odpovědný auditor:** Ing. Miloš Turek, číslo oprávnění 1493  
**IČ:** 25252429  
**DIČ:** CZ25252429  
**Registrace:** KS v Hradci Králové, oddíl C, vložka 10172

\* \* \* \* \*

## Výrok auditora

Provedli jsme audit přiložené účetní závěrky nadace **Nadace DRFG** (dále také „Nadace“) sestavené na základě českých účetních předpisů, která se skládá z rozvahy k 31.12.2021, výkazu zisku a ztráty za rok končící 31.12.2021 a přílohy této účetní závěrky, která obsahuje popis použitých podstatných účetních metod a další vysvětlující informace. Údaje o Nadaci jsou uvedeny v bodě I. přílohy této účetní závěrky.

Podle našeho názoru účetní závěrka podává věrný a poctivý obraz aktiv a pasiv Nadace DRFG k 31.12.2021 a nákladů a výnosů a výsledku jejího hospodaření za rok končící 31.12.2021 v souladu s českými účetními předpisy.

## Základ pro výrok

Audit jsme provedli v souladu se zákonem o auditorech a standardy Komory auditorů České republiky pro audit, kterými jsou mezinárodní standardy pro audit (ISA) případně doplněné a upravené souvisejícími aplikačními doložkami. Naše odpovědnost stanovená těmito předpisy je podrobněji popsána v oddílu Odpovědnost auditora za audit účetní závěrky. V souladu se zákonem o auditorech a Etickým kodexem přijatým Komorou auditorů České republiky jsme na Nadaci nezávislí a splnili jsme i další etické povinnosti vyplývající z uvedených předpisů. Domníváme se, že důkazní informace, které jsme shromáždili, poskytují dostatečný a vhodný základ pro vyjádření našeho výroku.

**BEZ VÝHRAD.**

## Jiné skutečnosti

Účetní závěrka k 31. prosinci 2020 byla ověřena jiným auditorem, který ve své zprávě ze dne 28.06.2021 vydal k této účetní závěrce výrok bez výhrad.

## Ostatní informace uvedené ve výroční zprávě

Ostatními informacemi jsou v souladu s § 2 písm. b) zákona o auditorech informace uvedené ve výroční zprávě mimo účetní závěrku a naši zprávu auditora. Za ostatní informace odpovídá správní rada.

Náš výrok k účetní závěrce se k ostatním informacím nevztahuje. Přesto je však součástí našich povinností souvisejících s ověřením účetní závěrky seznámení se s ostatními informacemi a posouzení, zda ostatní informace nejsou ve významném (materiálním) nesouladu s účetní závěrkou či s našimi znalostmi o účetní závěrce získanými během ověřování účetní závěrky nebo zda se jinak tyto informace nejeví jako významně (materiálně) nesprávné. Také posuzujeme, zda ostatní informace byly ve všech významných (materiálních) ohledech vypracovány v souladu s příslušnými právními předpisy. Tímto posouzením se rozumí, zda ostatní informace splňují požadavky právních předpisů na formální náležitosti a postup vypracování ostatních informací v kontextu významnosti (materiality), tj. zda případné nedodržení uvedených požadavků by bylo způsobitelné ovlivnit úsudek činěný na základě ostatních informací.

Na základě provedených postupů, do míry, jež dokážeme posoudit, uvádíme, že



- ostatní informace, které popisují skutečnosti, jež jsou též předmětem zobrazení v účetní závěrce, jsou ve všech významných (materiálních) ohledech v souladu s účetní závěrkou a
- ostatní informace byly vypracovány v souladu s právními předpisy.

Dále jsme povinni uvést, zda na základě poznatků a povědomí o Nadaci, k níž jsme dospěli při provádění auditu, ostatní informace neobsahují významné (materiální) věcné nesprávnosti. V rámci uvedených postupů jsme v obdržení ostatních informací žádné významné (materiální) věcné nesprávnosti nezjistili.

### Odpovědnost správní rady a revizora za účetní závěrku

Správní rada Nadace odpovídá za sestavení účetní závěrky podávající věrný a poctivý obraz v souladu s českými účetními předpisy, a za takový vnitřní kontrolní systém, který považuje za nezbytný pro sestavení účetní závěrky tak, aby neobsahovala významné (materiální) nesprávnosti způsobené podvodem nebo chybou.

Při sestavování účetní závěrky je správní rada Nadace povinna posoudit, zda je Nadace schopna nepřetržitě trvat, a pokud je to relevantní, popsat v příloze účetní závěrky záležitosti týkající se jejího nepřetržitého trvání a použití předpokladu nepřetržitého trvání při sestavení účetní závěrky, s výjimkou případů, kdy správní rada Nadace plánuje zrušení Nadace nebo ukončení její činnosti, resp. kdy nemá jinou reálnou možnost než tak učinit.

Za dohled nad procesem účetního výkaznictví v Nadaci odpovídá revizor.

### Odpovědnost auditora za audit účetní závěrky

Naším cílem je získat přiměřenou jistotu, že účetní závěrka jako celek neobsahuje významnou (materiální) nesprávnost způsobenou podvodem nebo chybou a vydat zprávu auditora obsahující náš výrok. Přiměřená míra jistoty je velká míra jistoty, nicméně není zárukou, že audit provedený v souladu s výše uvedenými předpisy ve všech případech v účetní závěrce odhalí případnou existující významnou (materiální) nesprávnost. Nesprávnosti mohou vzniknout v důsledku podvodů nebo chyb a považují se za významné (materiální), pokud lze reálně předpokládat, že by jednotlivě nebo v souhrnu mohly ovlivnit ekonomická rozhodnutí, která uživatelé účetní závěrky na jejím základě přijmou.

Při provádění auditu v souladu s výše uvedenými předpisy je naší povinností uplatňovat během celého auditu odborný úsudek a zachovávat profesní skepticismus. Dále je naší povinností:

- Identifikovat a vyhodnotit rizika významné (materiální) nesprávnosti účetní závěrky způsobené podvodem nebo chybou, navrhnout a provést auditorské postupy reagující na tato rizika a získat dostatečné a vhodné

důkazní informace, abychom na jejich základě mohli vyjádřit výrok. Riziko, že neodhalíme významnou (materiální) nesprávnost, k níž došlo v důsledku podvodu, je větší než riziko neodhalení významné (materiální) nesprávnosti způsobené chybou, protože součástí podvodu mohou být tajné dohody (koluze), falšování, úmyslná opomenutí, nepravdivá prohlášení nebo obcházení vnitřních kontrol.

- Seznámit se s vnitřním kontrolním systémem Nadace relevantním pro audit v takovém rozsahu, abychom mohli navrhnout auditorské postupy vhodné s ohledem na dané okolnosti, nikoli abychom mohli vyjádřit názor na účinnost jejího vnitřního kontrolního systému.
- Posoudit vhodnost použitých účetních pravidel, přiměřenost provedených účetních odhadů a informace, které v této souvislosti správní rada Nadace uvedlo v příloze účetní závěrky.
- Posoudit vhodnost použití předpokladu nepřetržitého trvání při sestavení účetní závěrky správní radou Nadace a to, zda s ohledem na shromážděné důkazní informace existuje významná (materiální) nejistota vyplývající z událostí nebo podmínek, které mohou významně zpochybnit schopnost Nadace nepřetržitě trvat. Jestliže dojdeme k závěru, že taková významná (materiální) nejistota existuje, je naší povinností upozornit v naší zprávě na informace uvedené v této souvislosti v příloze účetní závěrky, a pokud tyto informace nejsou dostatečné, vyjádřit modifikovaný výrok. Naše závěry týkající se schopnosti Nadace nepřetržitě trvat vycházejí z důkazních informací, které jsme získali do data naší zprávy. Nicméně budoucí události nebo podmínky mohou vést k tomu, že Nadace ztratí schopnost nepřetržitě trvat.
- Vyhodnotit celkovou prezentaci, členění a obsah účetní závěrky, včetně přílohy, a dále to, zda účetní závěrka zobrazuje podkladové transakce a události způsobem, který vede k věrnému zobrazení.

Naší povinností je informovat správní a dozorčí orgány Nadace mimo jiné o plánovaném rozsahu a načasování auditu a o významných zjištěních, která jsme v jeho průběhu učinili, včetně zjištěných významných nedostatků ve vnitřním kontrolním systému.

### Zpráva o vztazích mezi propojenými osobami

Prověřili jsme věcnou správnost údajů uvedených ve zprávě o vztazích mezi propojenými osobami Nadace za rok končící 31.12.2021. Za sestavení této zprávy o vztazích je odpovědná správní rada Nadace. Naším úkolem je vydat na základě vykonaného prověření stanovisko k této zprávě o vztazích.

Prověření jsme provedli v souladu s AS č 56 Komory auditorů České republiky. Tento standard vyžaduje, abychom plánovali a provedli ověření s cílem získat omezenou jistotu, že zpráva o vztazích neobsahuje významné (materiální) věcné nesprávnosti. Ověření je omezeno především na dotazování pracovníků Nadace a

na analytické postupy a výběrovým způsobem provedené prověření věcné správnosti údajů. Proto toto ověření poskytuje nižší stupeň jistoty než audit. Audit jsme neprováděli, a proto nevyjadřujeme výrok auditora.

FINCO-AUDIT, spol. s r. o.  
auditorská společnost KA ČR, oprávnění č. 206

Ing. Jaromír HAMPEL  
auditor KA ČR, oprávnění č. 1173

Ing. Miloš Turek  
Auditor KA ČR, oprávnění 1493

Datum vydání zprávy: 23.06.2022



A handwritten signature in blue ink, appearing to be "M. Turek", written over a horizontal dotted line.

podpisy statutárního auditora  
a jednatele společnosti

# Kontakty

## **Sídlo Nadace DRFG**

Vinařská 460/3  
603 00 Brno – Pisárky

## **Kontaktní osoba**

Petra Rusňáková  
+420 777 477 077  
nadace@drfg.cz

## **Účet k zasílání darů ve prospěch Nadace DRFG**

115-2331520237/0100

